

---

---

# GROEDE

---

---

De gemeente Groede met een aantal inwoners van 2300, een oppervlakte van ongeveer 2918 bunders, gelegen in West Zeeuwsch Vlaanderen, grenzende ten Noorden aan de monden der Schelde, ten Noorden en Noordoosten aan Breskens, ten Oosten aan de Schelde, ten Zuidoosten en Zuiden aan Schoondijke, ten Zuidwesten aan

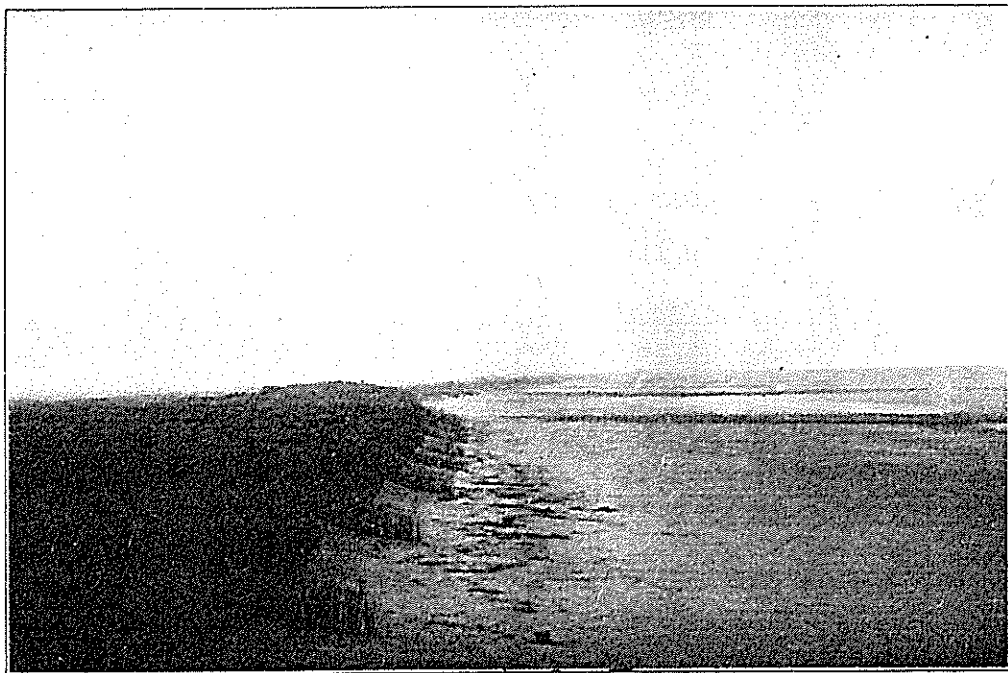

*Duinen en monden der Schelde.*

Oostburg en ten Westen aan Nieuwvliet, behoort tot een der oudste plaatsen in de streek. Ofschoon omtrent de wording van Groede de meeningen uiteenloopen, schijnen genoegzaam bewijzen aan te toonen, dat het ongeveer in het begin der 12e eeuw is ontstaan.

Hoewel het doel van dit geschrift zich niet leent voor een uitvoerige uiteenzetting van de wetenswaardige bijzonderheden van het oude Groede en bovendien de daarvoor toelaatbare ruimte ontbreekt, behooren niettemin enkele merkwaardigheden niet onvermeld te blijven. Groede, het eerst bekend als een aangegroeid schor, vermoedelijk ingedijkt en langzamerhand bewoond geworden, werd, hoewel wellicht eerst in de 14e eeuw, verrijkt met een kerk, die in de jaren 1632/1634 werd herbouwd. Nadat het land meermalen door oorlogen, zooals in

Augustus 1436 bij een bezoek der Engelschen geleden had, bracht de Allerheiligenvloed van 1570 hier alles onder water en toen men nauwelijks was begonnen, om de nog redbare gronden te bewaren, wilden de bewoners na den val van Sluis door de Spanjaarden, voor den vijand niet bukken en groeven de dijken door, waardoor het geheele land aan de zee werd prijsgegeven.

Na Octrooi van bedijking van 11 April 1612 begon in 1613 het werk der droogmakerij en het was de beroemde volksdichter, Jacob Cats die daarin een voorname deelhebber was. In de thans bestaande kerk der Nederd. Herv. Gemeente zal men er nog toonen de z.g. Catsbank, die, met den preekstoel en omtuining, in 1794 door de erven Cats is geschonken. Hoewel woonachtig te Middelburg, vertoefde hij

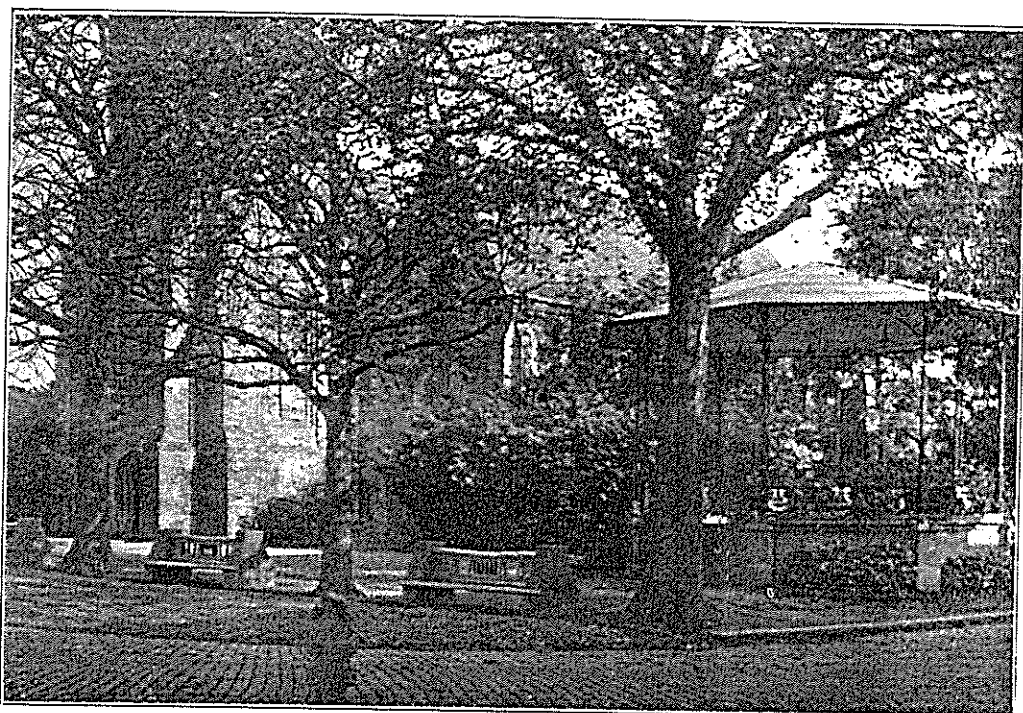

*Marktplein.*

meermalen op de Catshoeve bij den Catsweg, enkele minuten ten N. W. van het dorp gelegen.

Ook bestond hier nog een Waalsche gemeente, die de om het geloof uit Noord-Frankrijk gevluchte landslieden tot leden had en omstreeks 1619 tot stand kwam. Sedert 1818 is deze gemeente met de Hervormde vereenigd.

De Luthersche gemeente dankt haar ontstaan aan verdreven Salzburgers, die in het jaar 1733 alhier aankwamen, gastvrij werden ontvangen, doch waarbij de kennismaking later van beide zijden niet mee viel. Velen dier vreemdelingen vertrokken spoedig, voor de overigen werd een gemeente gesticht en in 1740 een kerk gebouwd. De tijdelijke Roomsche Katholieke Kerk op 12 Februari 1842 ingewijd, werd

in 1860 door een nieuw gebouw vervangen, dat, evenals de oude kerk, aan Sint Bavo is gewijd.

De tegenwoordige burgerlijke gemeente vindt hoofdzakelijk haar bestaan in den landbouw. Zij heeft een tramverbinding, eenerzijds naar Breskens en anderzijds in Belgische richting, terwijl in de zomermaanden een rechtstreeksche verbinding met de badplaats Knocke bestaat, waardoor een bezoek vandaar in alle opzichten gemakkelijk wordt gemaakt.

De gemeente Groede mist wel is waar de noodige bezienswaardigheden, om haar voor den vreemdeling meer aantrekkelijk te maken, doch bezit op verschillende punten zoodanige varieerende schilderachtige plekjes in den zomer, dat het ongetwijfeld de moeite loont om

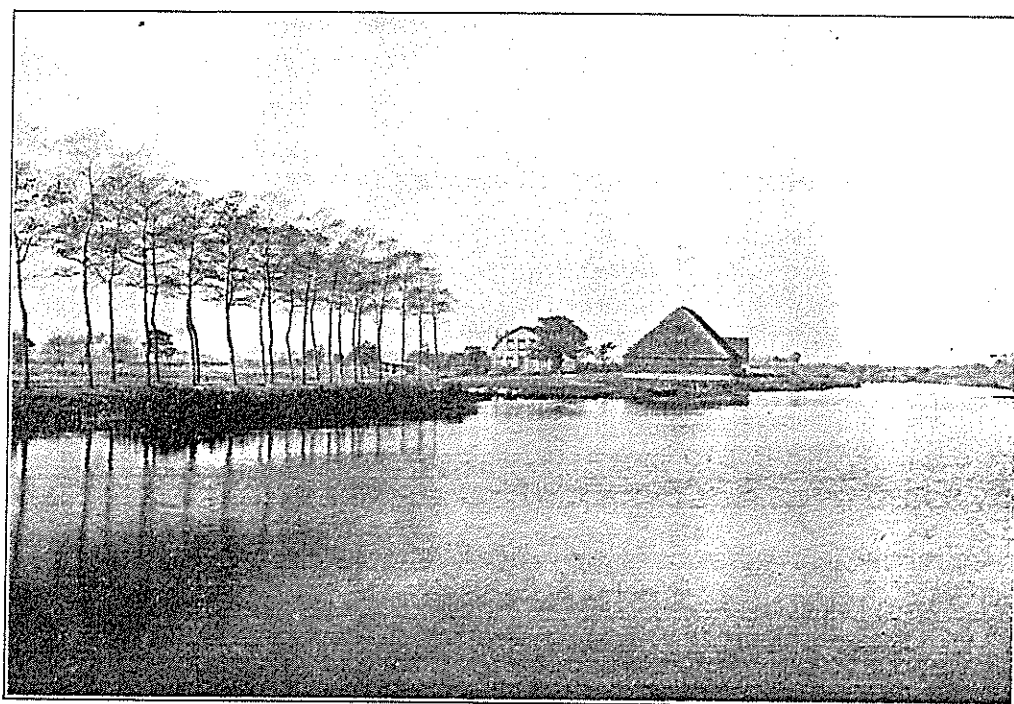

*Nieuwkerksche Kreek.*

zich daarvan te overtuigen. De geplaatste foto's geven daarvan eenigen indruk en verdienen een nadere uiteenzetting.

Het *Marktplein*, waarop zich de aloude, reeds besproken kerk en toren bevinden, was vroeger grootendeels begraafplaats en is sinds lang vervangen door een sierlijk plantsoen, waarboven die gebouwen statig uitsteken. De toren, een hoogte bereikend van ongeveer 45 Meter, is voorzien van een steenen wenteltrap en het staat aan ieder vrij, deze te bezichtigen, ten einde op de galerij te kunnen genieten van het natuurschoon der omgeving.

De *Nieuwkerksche kreek*, zich op 2 K.M. van het dorp bevindend, aan den weg naar Oostburg, bekend staand als een geliefd

oord voor visschers, bereikt een lengte van ongeveer 5 K.M. en bevat voldoende hoeveelheid karper, baars en paling. Voor de liefhebbers van visschen mag het een lustoord worden genoemd en is het pension „De Kreek” voor de huisvesting van 6 personen ingericht en aan dat water gelegen een bij uitstek geschikte gelegenheid om met volle teugen eenige dagen van die sport te genieten.

De *duinen*, eveneens op een afstand van ongeveer 2 K.M. gelegen, beslaan een oppervlakte van meer dan 10 H.A.

Rustig gelegen, als een ongeschonden stuk natuurschoon en nog vrij van elke bebouwing, bieden deze aan ieder, die van de rust wil genieten, een bekoorlijke plaats, vanwaar een heerlijk uitzicht op de monden der Schelde.

Onder mededeeling ten slotte, dat de gemeente als woonplaats in velerlei opzicht aanbeveling verdient en ook de belasting beduidend lager is dan in vele andere plaatsen, omdat opcenten op de Personeele of Vermogensbelasting niet worden geheven, meen ik aan de voornaamste bedoeling van dezen gids, ook meer bekendheid aan Groede te geven, te hebben voldaan.

Dat Groede daarom groeie als afspiegeling der beteekenis, die in zijn naam verborgen ligt.

*De Burgemeester van Groede,*

M. WAGTHO.

---

---

## GROEDE

Groede, a village with about 2300 inhabitants, situated in West Zeeuwsch Vlaanderen, is considered to be one of the oldest places of this country.

About the beginning of Groede the opinions are not all alike, but sufficient documents prove, that this must have been about in the begin of the 12th century.

A few curiosities ought to be mentioned.

Groede is known as growed alluvial ground, probably diked in, and gradually inhabited.

In the 14th century a church arised, which was rebuild in 1632—1634.

By many wars, and a visit of the Englishmen in August 1436 the people had suffered much and then the All-Saints flood in 1570 drowned everything.

When was made a begin to keep the grounds, which were still to save, the inhabitants, who would not bend for the ennemy after the loose of Sluis by the Spaniards, destroyed the dikes and so the whole land was abandoned to the sea.

After concession of embankment the 8th of April 1612, the work of fraining began in 1613.

It was the great popular poet Jacob Cats, who played a principal part in this work. The poet lived in Middelburg, but stayed very often in Groede, where he had a farm, named Catshoeve. In the church is still the Catsbank.

The present people live especially from agriculture.

Groede has a trambinding, one side to Breskens, other side to the Belgian frontier; in the summer, there is a line directly to the seaside Knocke. Groede has a few picturesque places, which are shown by the photo's.

The marketsquare with the old church is really lovely in summer.

The Nieuwkerksche kreek, about 2 K.M. from the village, is a good place for amateurs of fishing; carps, perches and eels, are found there.

A lodging-house, to receive about 6 guests, is build near the water.

The dunes also at a distance from about 2 K.M. from the village, are very quiet situated, are still pure nature, free from any building, a lovely place for rest.

*De Burgemeester van Groede,*  
M. WAGTHO.

---

---

J. I. BRAKMAN

GROEDE A 314 - 315

HANDEL IN TABAK, SIGAREN EN SIGARETTEN

'T BESTE ADRES VOOR  
WEDERVERKOOPERS

◆ ◆ ◆  
AANBEVELEND ◆ ◆ ◆

---

---

Luxe Brood- en Banketbakkerij

J. A. DUBOIS

Mariastraat M 52 - Cadzand



JE ADRES VOOR PRIMA TAFELBESCHUIT



## HOTEL-RESTAURANT „T ZWIN”

A. BAAS — CADZAND — HAVEN — TELEFOON 4

Moderne inrichting — Prima consumpties — Steeds verse Zeevisch en Garnalen  
Kamers voor Pension tegen billijke prijzen.

Magnifiek uitzicht op land en zee, gelegen aan de monding van 't Oude Zwin  
in de nabijheid van 't moderne Knoeke. — Prachtig rustig strand, uitstekende  
gelegenheid voor 't nemen van baden — Breng daar Uw vakantie door.